Ƒ 53/264

КРЮКОВ

ШРИФТЫ и ТАБЛИЦЫ
ДЛЯ
ИССЛЕД. ЗРЕНИЯ

Ƒ 53/264

Ef 33/264

ШРИФТЫ И ТАБЛИЦЫ

ДЛЯ

ИЗСЛѢДОВАНІЯ ЗРѢНІЯ

Дра А. Крюкова

Профессора Императорскаго Московскаго Университета.

4-е ИЗДАНІЕ.

Москва.
Изданіе книгопродавца А. Лангъ.
1899.

Книга имеет:

Печатных листов	Выпуск	В переплетн. един. соедин. №№ вып.	Таблиц	Карт	Иллюстр.	Служебн. №	Наклад и исписка	
871 (			4	17 л		120		138/810

ШРИФТЫ И ТАБЛИЦЫ

ДЛЯ

ИЗСЛѢДОВАНІЯ ЗРѢНІЯ

Дра А. Крюкова

Профессора Императорскаго Московскаго Университета.

4-е ИЗДАНІЕ.

Москва.
Изданіе книгопродавца А. Лангъ.
1899.

Дозволено Цензурою. Москва, 5 Декабря 1898 года.

Типографія и Словолитня О. Гербека, Москва, Чернышевскій пер., 5.

131417-0

2020036906

Острота зрѣнія (V-visus) выражается

формулой $V = \frac{d}{D}$

въ которой d — обозначаетъ наибольшее растояніе съ котораго изслѣдуемый узнаетъ буквы или знаки, а D — растояніе на которомъ эти буквы или знаки представляются подъ угломъ 5′. Послѣднее растояніе, въ футахъ, обозначено на таблицахъ римскими цифрами.

1.

Молодые опрыски, еще не успѣвшіе вытянуться выше аршина, окружили своими тонкими, гладкими стебельками почернѣвшіе, низкіе пни; круглые губчатые наросты съ сѣрыми каймами, тѣ самые наросты, изъ которыхъ вываривають трутъ, лѣпились къ этимъ пнямъ; земляника пускала по нимъ свои розовые усики; грибы тутъ-же тѣсно сидѣли семьями. Ноги безпрестанно путались и цѣплялись въ длиной травѣ, пресыщенной горячимъ солнцемъ; всюду рябило въ глазахъ отъ рѣзкаго металлическаго сверканія молодыхъ, красноватыхъ листьевъ на деревцахъ; всюду пестрѣли голубыя гроздья журавлинаго гороху, золотыя чашечки куриной слѣпоты, на половину лиловые, на половину желтые цвѣты ивана-да-марьи; кой гдѣ, возлѣ заброшенныхъ дорожекъ, на которыхъ слѣды колесъ обозначались полосами красной мелкой травки, возвышались кучки дровъ, потѣмнѣвшихъ отъ вѣтра и дождя, сложенныя саженями; слабая тѣнь падала отъ нихъ косыми четвероугольниками, — другой тѣни не было нигдѣ.

ю б д г ѵ ш х ъ и і й с л м н о к р п т ѳ ф ц х ч е щ з а ѳ в

2.

Внутренность рощи, влажной отъ дождя, безпрестанно измѣнялась, смотря по тому, свѣтило-ли солнце или закрывалось облакомъ; она то озарялась вся, словно вдругъ въ ней все улыбнулось; тонкіе стволы не слишкомъ частыхъ березъ внезапно принимали нѣжный отблескъ бѣлаго шелка, лежавшіе на землѣ мелкіе листья вдругъ пестрѣли и загорались червоннымъ золотомъ, а красивые стебли высокихъ, кудрявыхъ папортниковъ, уже окрашенныхъ въ свой осенній цвѣтъ, подобный цвѣту переспѣлаго винограда, такъ и скользили безконечно путаясь и пересѣкаясь передъ глазами; то вдругъ опять все кругомъ слегка синѣло; яркія краски мгновенно гасли, березы стояли всѣ бѣлыя, безъ блеску, бѣлыя какъ только что выпавшій снѣгъ, до котораго еще не коснулся холодно играющій лучь зимняго солнца:—и украдкой, лукаво, начиналъ сѣяться и шептать по лѣсу мельчайшій дождь.

а и с щ т і ы б й у ь в к ф ѣ г о х э ж п р ч ю а л ц я д м ш ѳ ѵ ъ е п

3.

Солнце сѣло, но въ лѣсу еще свѣтло; воздухъ чистъ и прозраченъ; птицы болтливо лепечутъ; молодая трава блеститъ веселымъ блескомъ изумруда... вы ждете. Внутренность лѣса постепенно темнѣетъ; алый свѣтъ вечерней зари медленно скользитъ по корнямъ и стволамъ деревьевъ, поднимается все выше и выше, переходитъ отъ нижнихъ, почти еще голыхъ вѣтокъ, къ неподвижнымъ, засыпающимъ верхушкамъ... Вотъ и самыя верхушки потускнѣли; румяное небо синѣетъ. Лѣсной запахъ усиливается, слегка повѣяло теплой сыростью; влетѣвшій вѣтеръ около васъ замираетъ.

ц п и а р і ч й б с к в ш т л г щ у м д ъ е ф и ж ы х о з

4.

Мѣсяцъ взошелъ наконецъ; я его не тотчасъ замѣтилъ: такъ онъ былъ малъ и узокъ. Эта безлунная ночь, казалась, была все также великолѣпна, какъ и природа... Но уже склонились къ темному краю земли многія звѣзды, еще недавно высоко стоявшія на небѣ; все совершенно затихло кругомъ, какъ обыкновенно затихаетъ все только къ утру: все спало крѣпкимъ, неподвижнымъ, предразсвѣтнымъ сномъ. Въ воздухѣ уже не такъ сильно пахло,—въ немъ снова какъ будто разливалась сырость.

5.

Мы ѣхали по широкой распаханной равнинѣ; чрезвычайно пологими, волнообразными раскатами сбѣгали въ нее невысокіе, тоже распаханные холмы; взоръ обнималъ всего какихъ нибудь пять верстъ пустыннаго пространства: вдали—небольшія березовыя рощи своими округленно-зубчатыми верхушками однѣ нарушали почти прямую черту небосклона. Узкія тропинки тянулись по полямъ, пропадали въ лощинкахъ, вились попригоркамъ и на одной изъ нихъ, которой въ пяти-стахъ шагахъ отъ насъ, приходилось пересѣкать нашу дорогу, различилъ я какой-то поѣздъ.

6.

Дождикъ пересталъ. Въ отдаленіи еще толпились тяжелыя громады тучъ, изрѣдка вспыхивали длинныя молніи; но надъ нашими головами уже виднѣлось кое-гдѣ темносинее небо, звѣздочки мерцали сквозь жидкія, быстро летѣвшія облака. Очерки деревьевъ, обрызганныхъ дождемъ и взволнованныхъ вѣтромъ, начинали выступать изъ мрака. Мы стали прислушиваться. Лѣсникъ снялъ шапку и потупился.

7.

Гроза подвигалась. Впереди огромная лиловая туча медленно поднималась изъ-за лѣса: на до мною и мнѣ на встрѣчу неслись длинныя, сѣрыя облака, ракиты тревожно шевелились и лепетали. Душный жаръ внезапно смѣнился влажнымъ холодомъ, тѣни быстро густѣли.

8.

Сильный вѣтеръ внезапно загудѣлъ въ вышинѣ, деревья забушевали, крупныя капли дождя рѣзко застучали, зашлепали по листьямъ, сверкнула молнія и гроза разразилась.

9.

СКВОЗЬ ПОСТОЯННЫЙ ШУМЪ ВѢТРА ЧУДИЛИСЬ МНѢ НЕВДАЛЕКѢ СЛАБЫЕ ЗВУКИ: ТОПОРЪ ОСТОРОЖНО СТУЧАЛЪ ПО СУЧЬЯМЪ, КОЛЕСА СКРЫПѢЛИ, ЛОШАДЬ ФЫРКАЛА!

10.

УКРАДКОЙ, ЛУКАВО, НАЧИНАЛЪ СѢЯТЬСЯ И ШЕПТАТЬ ПО ЛѢСУ МЕЛЬЧАЙШІЙ ДОЖДЬ.

11.

СТЕПЬ. ХОЛОДЪ. УЛИЦА. ГРЯЗЬ. РѢКА. БОЛОТО.

12.

СЕЛО. ПЕЧЬ.
ДЕНЬ. ЛИПА.
ТАШКЕНТЪ.

13.

ЗИМА.
МОРЕ.

0
165
150
135
120
105
90
75
60
45
30
15
0

Грузинскій.

14.

ესრეთ იტყოდა დიდი წინასწარმეტყველი დავითი სა ისაია, მგელი აღთქმის მახარებელი, რომელიც წინასწარ ხედვიდა ბეღრს მომავალს იერუსალიმის შესახებ, რომელრც აწმყოს. მან იცოდა თანამედროვე დამცირება ქვეყნისა და წმიდისა ქალაქისა და წინასწარ იხილა დიდი დიდება მისი, რომელსაც მასში შესრულდებოდა ჩვენი გამოხსნა.

არა სდუმდენ სიონზე და იერუსალიმზე არცა ბაგენი მეფის დავითისა მთელს მის ცხოვრებაში. მას აღხილული ჰქონდა თვალნი თვისი მთათა, საიდამაც მარად იღებდა შემწეობას და ნუგეშს (ფსალ. 120, 1).

Армянскій.

15.

Փոթորկալից գիշեր է։ Ձկնորսի աղքատ խրճիթում, կրակի առաջ՝ նստած է Ժանենին և կարկատում է հին կոշտ կտաւէ առագաստը։ Նա լսում է ինչպէս քամին սուլում է ու զվզվում, ինչպէս անձրևը լուսամուտն է ծեծում, ինչպէս մռնչում են ալիքները՝ ծփծրփալով ու ափին զարնուելով։...

Դուրսը մութն է, ցուրտ է, տխուր. Ձկնորսի աղքատ խրճիթը տաք է և ուրախ։ Հողի յատակը մաքուր սւեղած է. վառարանում ճթճթում է խուրուխուշն ու կրակը բոցակառվում։ Թարեքումը շարած են յատակ լուսած ամանները։ Սենեակի

Татарскій.

16.

معلومدر که قایده مکتب و تحصیل زیاده ایسه بیلوك و علم آنده زیاده در؛ علم و بیلوك قایده زیاده ایسه، رواج و ترقی شونده زیاده دره

برده دقت ایتملیدر که فرنك مکتبلری بزم بیلدیکمز مکتبلر کبی یالکز علوم دینیه ایله مشغول دکلدرلر. فرنکلر مکتبده دینلرینی تحصیل ایتمك ایله برابر سایمق، او لچمك، بناقیلمق، آشلق ساچمق، دکزده یالدامق، ایب ایشلمك، تیمور حل ایتمك، حرب ایتمك، علاج دارو ترتیب ایتمك و غیری و غیری شیلر تحصیل ایدرلر. اشبو جمله عمل و ایشلر ایچون آیرو آیرو علم و فنلر و یوزلرجه کتابلری باردر ✿

17.

فرنکلرك بایلق و قوتلرینك حکمتی بودر؛ بر قرغز قزاق یا بر تاتار یا بر موژیق بش آقچه چیقاره‌مدیغی طوپراقده فرنك راحت کون کچوروب با-یلق جمع ایدر! قوتی بایلغی-علم و معرفتدر ✿

بو محلده فکر اولنه‌جق بر شی بار ایسه قواعد اسلامیه‌نك عالی درجه‌سیدر. جمله مسلم و مسلیمه‌یه علم فرضدر و علم قطایه (چینه) اولسه دخی باروب تحصیل ایتمك کرکدر، قاعدهٔ مقدسه‌لری نچیك یاد اولنمسون! بو زمانده اهل اسلامك ناچار لندیکی و تدنیسی بو قاعده‌لره رغبت اولمدیغندن دکلمی در؟ رواج و ترقی بو قاعده‌لره رغبتدن ظهور ایتمز می؟ بزم ظنمزه کوره-اوت، افندم ✿

60

Еврейскій.

18.

אבינו שבשמים . יתקדש שתך תבוא תלכותך . יעשה רצונך במו בשמים
כן בארץ . תן לנו היום להם חקינו . וסלח להטאתינו באשר אנחנו סולחים
לחוטאים כנגדנו . ואל תוליכנו לידי נסין . כי אם הצילנו מן הרע אמן .
אבינו שבשמים . יתקדש שתך תבוא תלכותך . יעשה רצונך במו בשמים
כן בארץ . תן לנו היום להם חקינו . וסלח להטאתינו באשר אנחנו סולחים
לחוטאים כנגדנו . ואל תוליכנו לידי נסין . כי אם הצילנו מן הרע אמן .

19.

אבינו שבשמים.יתקדש שתך תבוא תלכותך.יעשה רצונך
במו בשמים כן בארץ . תן לנו היום להם חקינו . וסלח
להטאתינו באשר אנחנו סולחים לחוטאים כנגדנו . ואל
תוליכנו לידי נסין . כי אם הצילנו מן הרע אמן . אבינו
שבשמים . יתקדש שתך תבוא תלכותך . יעשה רצונך
במו בשמים כן בארץ . תן לנו היום להם חקינו . וסלח
להטאתינו באשר אנחנו סולחים לחוטאים כנגדנו . ואל
תוליכנו לידי נסין . כי אם הצילנו מן הרע אמן .

20.

אבינו שבשמים . יתקדש שמך תבוא
מלכותך . יעשה רצונך כמו בשמים כן
בארץ . תן לנו היום לחם חקינו . וסלח
להטאתינו כאשר אנחנו סולחים לחוטאים
כנגדנו . ואל תוליכנו לידי נסיון . כי אם
הצילנו מן הרע אמן .

1.

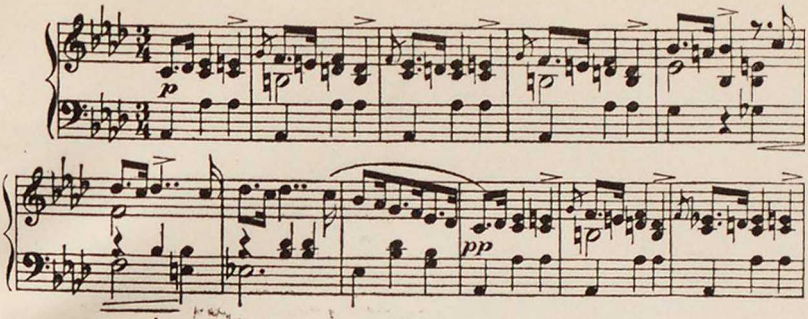

2.

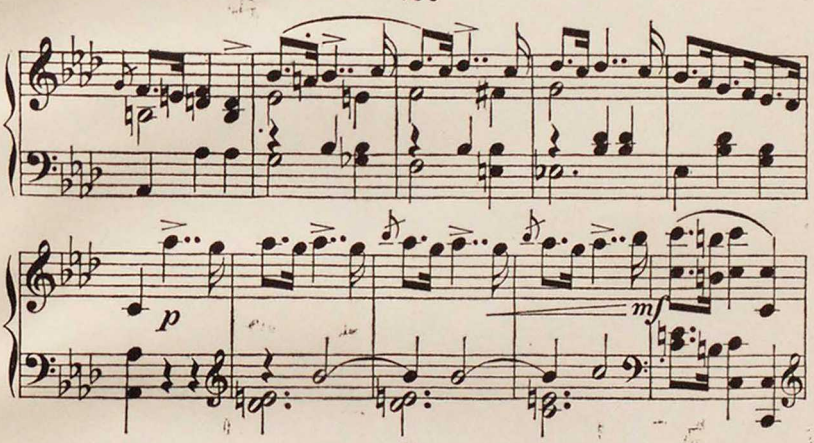

3.

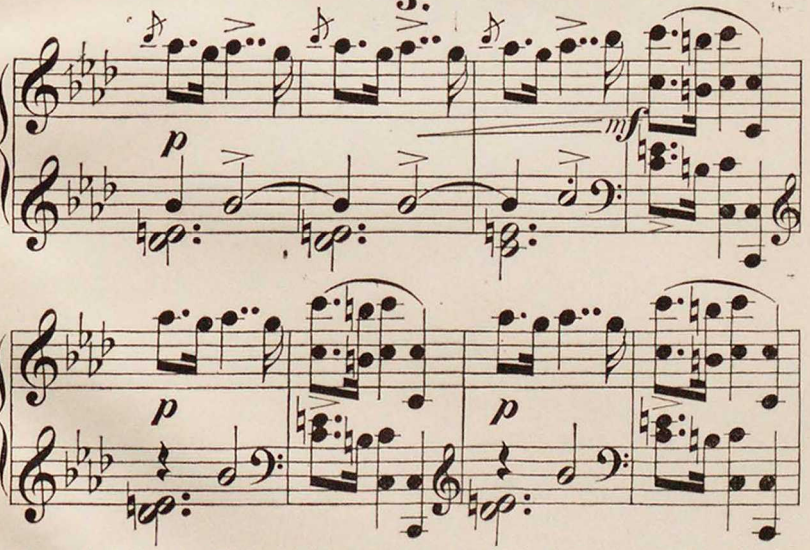

D=C.Ф.

D=LXX.

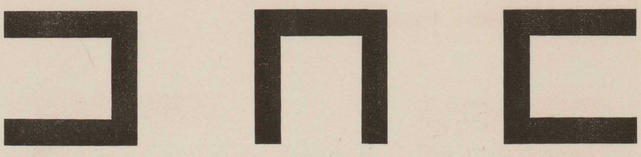

D=L.

D=XL.

D=XXX.

D=XX.

D=XV.

D=X.

ТИП. И СЛОВОЛ. О. ГЕРБЕКА, МОСКВА.

D=C.Ф. Н Т

D=LXX. Р Е В

D=L. П А Н О

D=XL. А О В П Е

D=XXX. О Е О Р В Т Н

D=XX. Е П Т Р О Н В

D=XV. П Е В Т Р О Н

D=X. Р П Е Т Н В О

Тип. и Слобод. О. Гербека, Москва.

D=30m.	Т В	V=0,2
D=20	Р Н О	V=0,3
D=15	Е Р Т И	V=0,4
D=12	Г О Н Т Е	V=0,5
D=10	С Н О Е Р Г	V=0,6
D=8,57	Г А Т О Н	V=0,7
D=7,5	И Т А Р В Г	V=0,8
D=6,66	Т Е С А И Г О	V=0,9
D=6	Е Р О Т А Н Г	V=1,0
D=5,0	Т О Н Е Г А Р С П И	V=1,2
D=4,0	Н И С Т О Г П Е Р А	V=1,5
D=3,0	П Е Т Р И Г О Н А С	V=2,0

ТИП. И СЛОВОЛ. О. ГЕРБЕКА, МОСКВА.

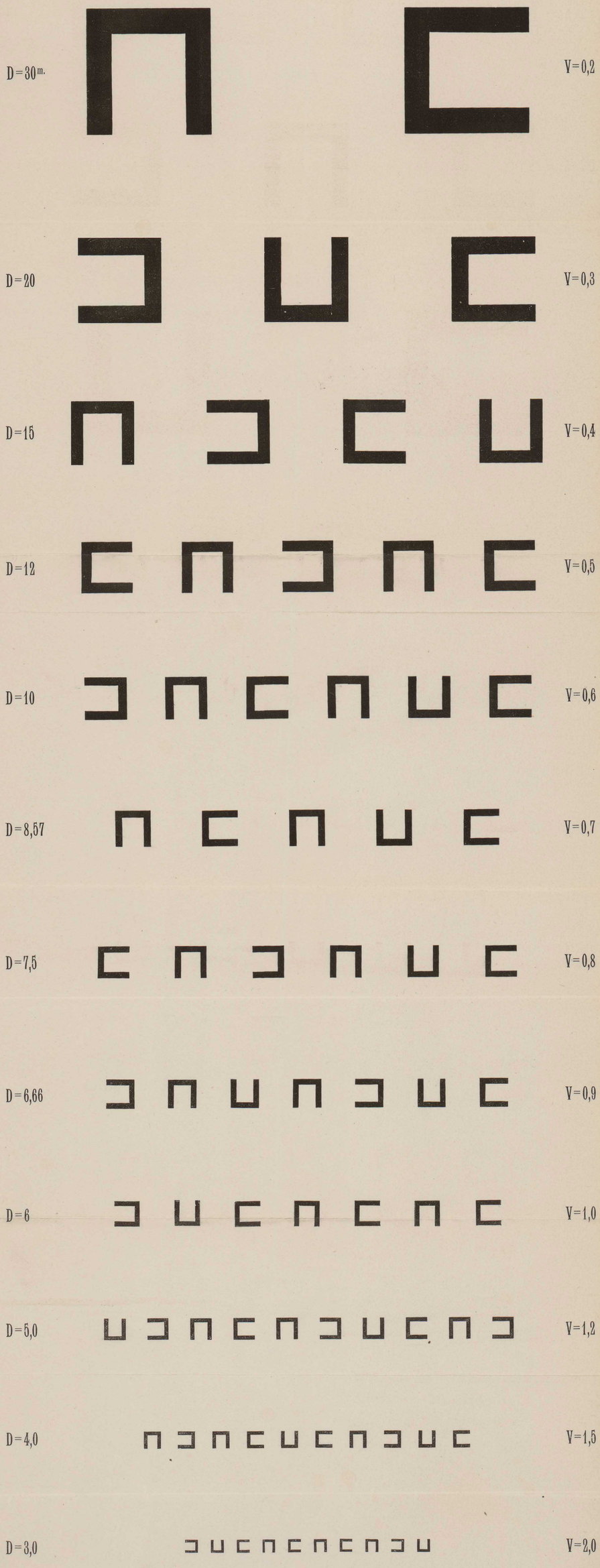

ТИП. И СКОРОХ. О. ГЕРБЕКА, МОСКВА.

16

8

σm

0

2020036906